

INHOUDSOPGAVE

Algemeen	2
A. Inloggen in KNZB Compete Portaal	2
B. Zelf nieuwe gebruikers aanmaken in KNZB Compete Portaal.....	2
C. Wachtwoord vergeten KNZB Portaal	3
Wedstrijdsecretariaat (KNZB Compete Portaal)	4
D. Wedstrijd aanmaken vanuit Splash Meet Manager in KNZB Compete Portaal.....	4
E. Wedstrijd opladen via automatische koppeling (voorkeur)	4
F. Wedstrijd opladen via bestandsoverdracht.....	5
Jurysecretariaat (KNZB Compete Portaal)	10
G. Splash Meet Manager: tijdmetering KNZB Compete automatisch (voorkeur).....	10
H. Splash Meet Manager: tijdmetering KNZB Compete met bestanden.....	10
I. Verschillende stadia van een Serie in KNZB Compete Portaal	14

Versie	Document wijzigingen
Augustus 2021	Handleiding op basis van KNZB Compete versie 1.0
April 2022	Handleiding naar aanleiding van update KNZB Compete versie 2.0
Juni 2022	Kleine tekstuele aanpassingen en updates
Augustus 2022	Handleiding naar aanleiding van update KNZB Compete versie 4.0
Oktober 2022	Update mbt bestandsnamen export en datumformaat Splash Meet Manager
April 2023	Zelf nieuwe gebruikers toevoegen en wachtwoord wijzigen
Mei 2023	Automatische koppeling wedstrijd en resultaten toegevoegd

ALGEMEEN

A. INLOGGEN IN KNZB COMPETE PORTAAL

1. Het KNZB Portaal die zowel door het wedstrijd als jurysecretariaat wordt beheerd voor, tijdens en na de wedstrijd werkt het beste op een tablet (>7 inch) of laptop waarop ook Splash Meet Manager is geïnstalleerd.
2. Het KNZB Portaal is alleen beschikbaar met een werkende internetverbinding.
3. Log in op het Portaal (<https://www.knzbcompetenl>) middels gebruikersnaam en wachtwoord.

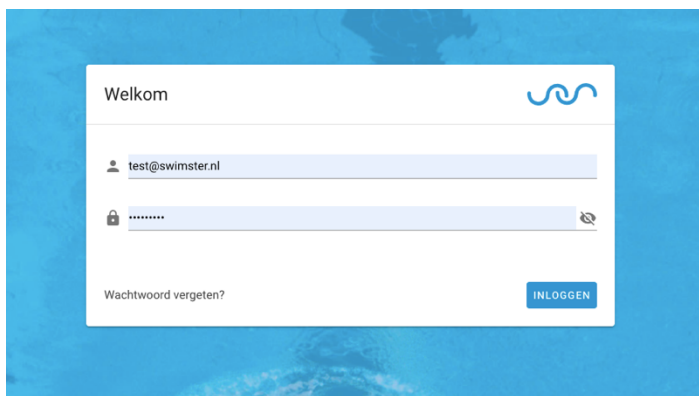

B. ZELF NIEUWE GEBRUIKERS AANMAKEN IN KNZB COMPETE PORTAAL

1. Indien een vereniging al toegang heeft tot de KNZB Compete portal, dan kan men zelf gebruikers toevoegen.
2. Een bestaande gebruiker van vereniging logt in op de KNZB Compete portal en maakt een nieuwe gebruiker aan middels:
 - a. Klik op je initialen van je account (rechtsboven in het scherm)
 - b. Klik dan op "Team" om vervolgens middels de knop "teamlid toevoegen" een nieuwe gebruiker aan te maken.

Account instellingen

+ TEAMLID TOEVOEGEN

MIJN PROFIEL

VERENIGING

TEAM



- c. De gebruiker voert een nieuw teamlid op middels e-mailadres, voornaam, achternaam
Let op: het is verantwoordelijk van de vereniging om ervoor te zorgen dat onbevoegden geen toegang krijgen tot de KNZB Compete Portal
3. Een e-mail notificatie wordt automatisch verstuurd naar de nieuwe gebruiker
4. Gebruiker activeert zijn account middels het aanmaken van een wachtwoord

C. WACHTWOORD VERGETEN KNZB PORTAAL

1. Indien de gebruiker zijn wachtwoord is vergeten, dan kan deze door de gebruiker zelf herstelt worden middels de knop 'wachtwoord vergeten' in het inlogscherf van het KNZB Compete portaal

Welkom 

 E-mailadres

 Wachtwoord 

Wachtwoord vergeten?

2. Vul je email adres van je gebruikersaccount en volg dan de instructies om het wachtwoord te herstellen.

Wachtwoord vergeten? 

Dat is geen probleem! In een paar eenvoudige stappen zorgen we dat je weer in je account kunt inloggen.

Voer het e-mailadres waarmee je je geregistreerd hebt, we sturen instructies om je wachtwoord opnieuw in te stellen.

 E-mailadres

WEDSTRIJDSECRETARIAAT (KNZB COMPETE PORTAAL)

D. WEDSTRIJD AANMAKEN VANUIT SPLASH MEET MANAGER IN KNZB COMPETE PORTAAL

1. Log in in Splash Meet Manager
2. Controleer dat de laatste versie van Splash Meet Manager op de computer is geïnstalleerd.
3. Controleer of de datum instellingen in Splash Meet Manager. Ga naar “Algemene instellingen” en dan naar “Datum instellingen” en kies het datum formaat zoals hieronder aangegeven.

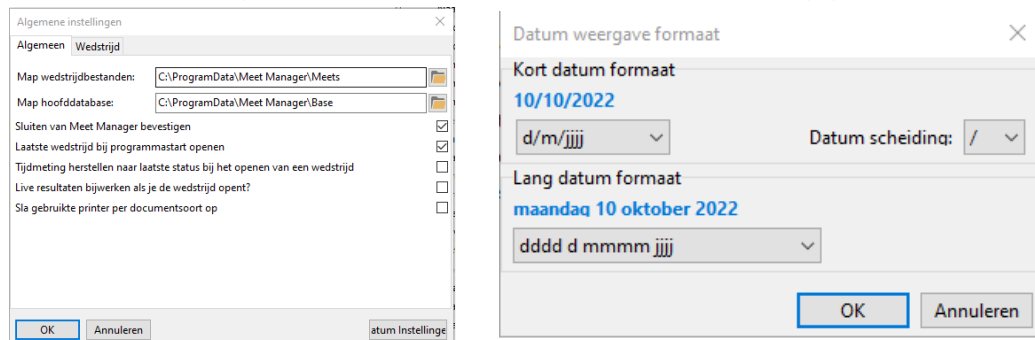

4. Maak de wedstrijd aan conform de richtlijnen van de KNZB en meld deze aan op de KNZB webkalender.
 - a. Na aanmelding op de webkalender van de KNZB kan je het wedstrijdnummer in de URL vinden
5. Nadat de wedstrijd is aangemaakt en alles gereed is (inschrijvingen, jury, etc) in Splash Meet Manager dan kan de wedstrijd opgeladen worden in KNZB Compete.
 - a. Gebruik als wedstrijdnummer het nummer zoals opgegeven in de webkalender (zie stap 3a)

Er zijn 2 manieren om de wedstrijd in KNZB Compete beheerportaal op te laden:

- A) via automatische koppeling (voorkeur)
- B) via bestandsoverdracht

E. WEDSTRIJD OPLADEN VIA AUTOMATISCHE KOPPELING (VOORKEUR)

1. Als Splash Meet Manager is geopend, ga dan naar **Tijdmeting toevoegen**

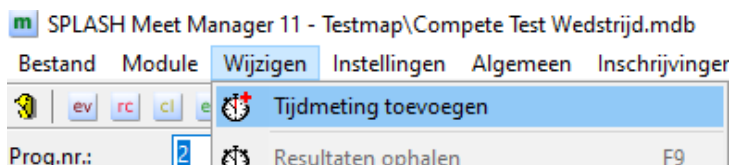

2. Kies vervolgens in de drop-down voor “**Compete App**”

- Log nu in op www.knzbcompetenl. Als je bent ingelogd dan vind je de unieke **koppelcode** voor je vereniging op de beginpagina.

ZV Haarlem

Verenigingsnummer
08-078

Plaatsnaam
Haarlem

Splash koppelcode
YK2QM-3W ...

- Kopieer deze **koppelcode** vanuit knzbcompetenl in Splash Meet Manager

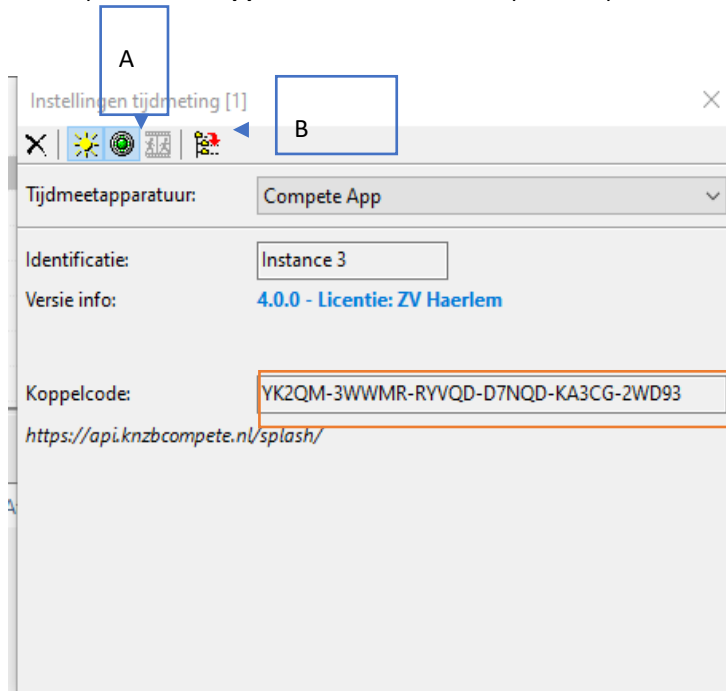

- Klik nu op het rode stoplicht (**A**) zodat deze groen wordt en vervolgens op **opladen wedstrijd (B)** naar KNZB Compete
- Nu is de wedstrijd **automatisch gekoppeld en ingeladen** in KNZB Compete
- Alle afmeldingen & wijzigingen kunnen ook direct worden ook verwerkt, klik dan weer op opladen (B) en de wijzigingen zijn meteen verwerkt in de beheerportaal.

F. WEDSTRIJD OPLADEN VIA BESTANDSOVERDRACHT

- Ga naar in Module naar de EV (EVent structuur)

6. Vervolgens via “Import/Export” -> “Inschrijvingen exporteren”

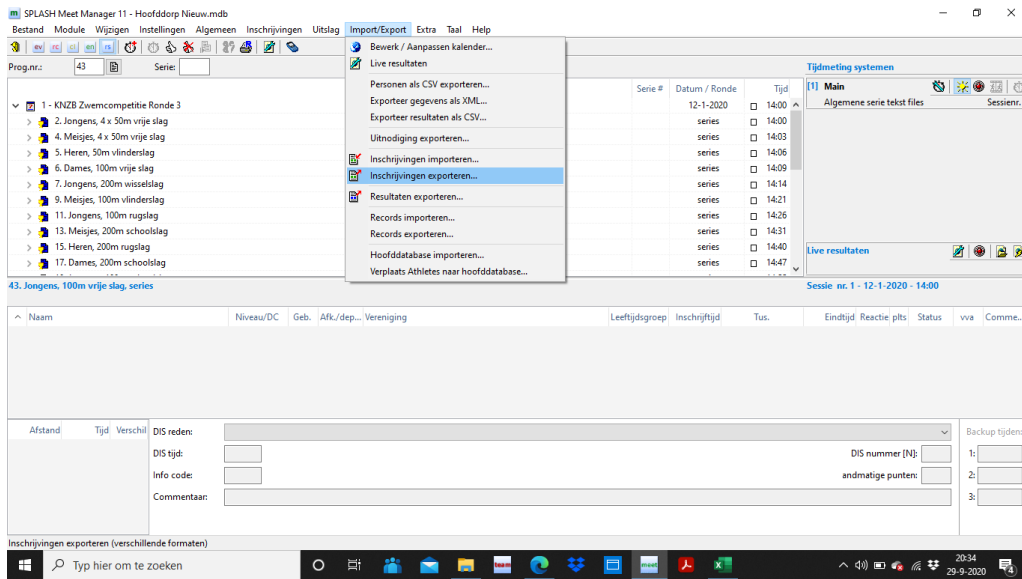

7. Er zijn nu 2 opties om te exporteren:

- a. Inschrijvingsformaat: SPLASH Lenex 3.0 (**voorkeur**)
 - i. voordeel is dat alle gegevens zoals afmeldingen, wedstrijdnummer, vanuit Splash Meet Manager automatisch wordt overgenomen in KNZB Compete.
- b. Inschrijvingsformaat: TXT (CSV semicolon delimited)
 - i. afmeldingen en wedstrijdnummer worden niet automatisch overgenomen

8. **Optie SPLASH Lenex 3.0:** Kies zelf een bestandsnaam en de locatie om de export van de wedstrijd op te slaan. Vink aan “Inclusief serie / baannummer voor berekende programma” en vink niet aan “Include contacts (clubs, officials, coaches)”, zoals hieronder aangegeven.

- a. Let op: bij het kiezen van een bestandsnaam gebruik geen aparte leestekens zoals “=” of “&” etc.

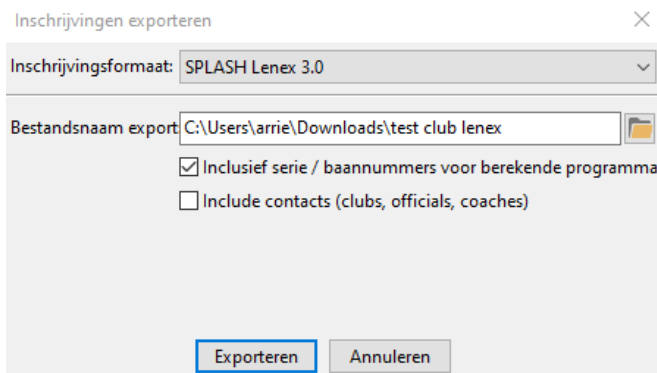

9. **Optie TXT (CSV semicolon delimited):** Kies zelf een bestandsnaam en de locatie om de export van de wedstrijd op te slaan (comprimeer gegevens NIET naar ZIP bestand)

- a. Let op: bij het kiezen van een bestandsnaam gebruik geen aparte leestekens zoals “=” of “&” etc

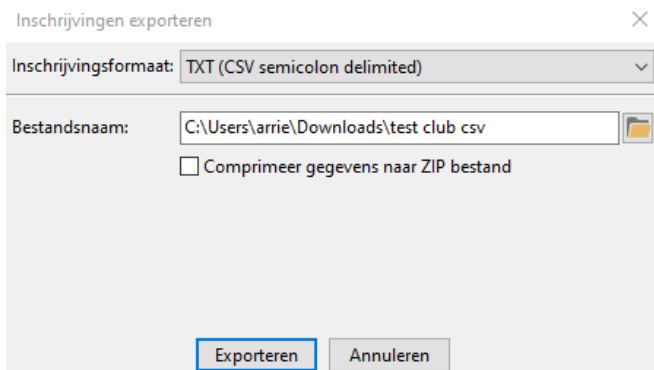

10. Log nu in op de KNZB Compete Portaal en ga naar ‘Mijn Wedstrijden’.

11. Het opladen van een nieuwe wedstrijden kan middels de blauwe knop “Nieuwe Wedstrijd”

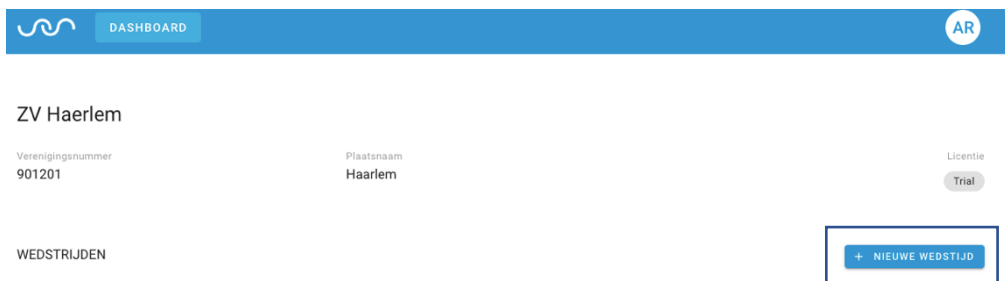

12. De volgende pop-up verschijnt nu:

Maak nieuwe wedstrijd aan

CSV import
 LENEX import

Naam

Wedstrijdnummer

Dit is het export bestand uit Splash Meet Manager

ANNULEREN

13. Optie LENEX import: Upload het LENEX bestand van de wedstrijd welke je vanuit Splash Meet Manager hebt geëxporteerd en opgeslagen (zie stap 8). Alle gegevens worden automatisch ingeladen.

 **Maak nieuwe wedstrijd aan**

CSV import LENEX import

 Importbestand
Dit is het export bestand uit Splash Meet Manager

ANNULEREN **AANMAKEN**

14. Optie CSV import: Vul de gevraagde velden in en upload het CSV bestand van de wedstrijd welke je vanuit Splash Meet Manager hebt geëxporteerd en opgeslagen (zie stap 8).

 **Maak nieuwe wedstrijd aan**

CSV import LENEX import

Naam _____

Wedstrijdnummer _____

 Wedstrijddatum _____

 Importbestand
Dit is het export bestand uit Splash Meet Manager

ANNULEREN **AANMAKEN**

15. Nadat wedstrijd is aangemaakt verschijnt de wedstrijd in ‘Mijn wedstrijden’. De wedstrijd heeft nu naast een unieke wedstrijdcode ook een unieke autorisatie code (pincode) gekregen. Deze pincode is alleen voor juryleden, deel deze nooit met anderen.

G. WIJZIGEN VAN WEDSTRIJD IN KNZB COMPETE PORTAAL

Indien er voor of tijdens de wedstrijd er wijzigingen zijn in het programma, series of zwemmers dan kunnen deze eenvoudig en snel worden overgenomen in KNZB Compete.

1. Breng de wijzigingen aan in Splash Meet Manager
 - a. Denk hierbij aan: samenvoegen series, wijzigen van zwemmers in banen, verschuiven van programma nummers, afmeldingen, etc
2. Maak opnieuw een export de wedstrijd
 - a. Zie "F. Wedstrijd vanuit Splash Meet Manager uploaden in KNZB Compete Portaal"
 - i. let op: alleen wanneer men kiest voor Lenex bestand worden ook de afmeldingen meegenomen in KNZB Compete
3. In KNZB Compete Portaal ga naar de wedstrijd en klik op "Upload"

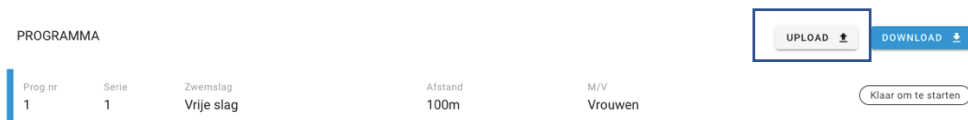

4. Selecteer het nieuwe export bestand met de gewijzigde wedstrijdgegevens en klik op uploaden



5. De bestaande wedstrijd is nu overschreven met de nieuwe wedstrijdgegevens.
 - a. De wedstrijdcode en pincode blijven gewoon hetzelfde
 - b. Dit kan ook tijdens een wedstrijd die al gaande is. Hierbij geldt dat alleen de wijzigingen worden doorgevoerd van de programma's & series die nog niet gezwommen zijn

JURYSECRETARIAAT (KNZB COMPETE PORTAAL)

G. SPLASH MEET MANAGER: TIJDMETING KNZB COMPETE AUTOMATISCH (VOORKEUR)

1. Als Splash Meet Manager is geopend, ga dan naar **Tijdmeting toevoegen**

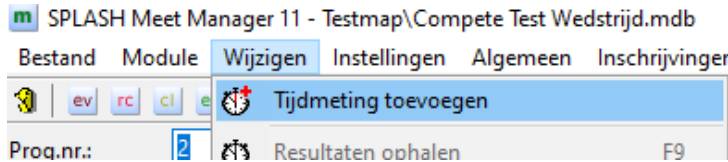

2. Kies vervolgens in de drop-down voor **“Compete App”**
3. Klik nu op het rode stoplicht zodat deze groen wordt
4. **De resultaten (tijden) worden automatisch ingeladen** (via het klokje icoontje)
 - a. Alle gezwommen tijden worden automatisch ingelezen



H. SPLASH MEET MANAGER: TIJDMETING KNZB COMPETE MET BESTANDEN

1. Log in in Splash Meet Manager
2. Ga in Splash Meet Manager via Wijzigen -> Tijdmeting toevoegen

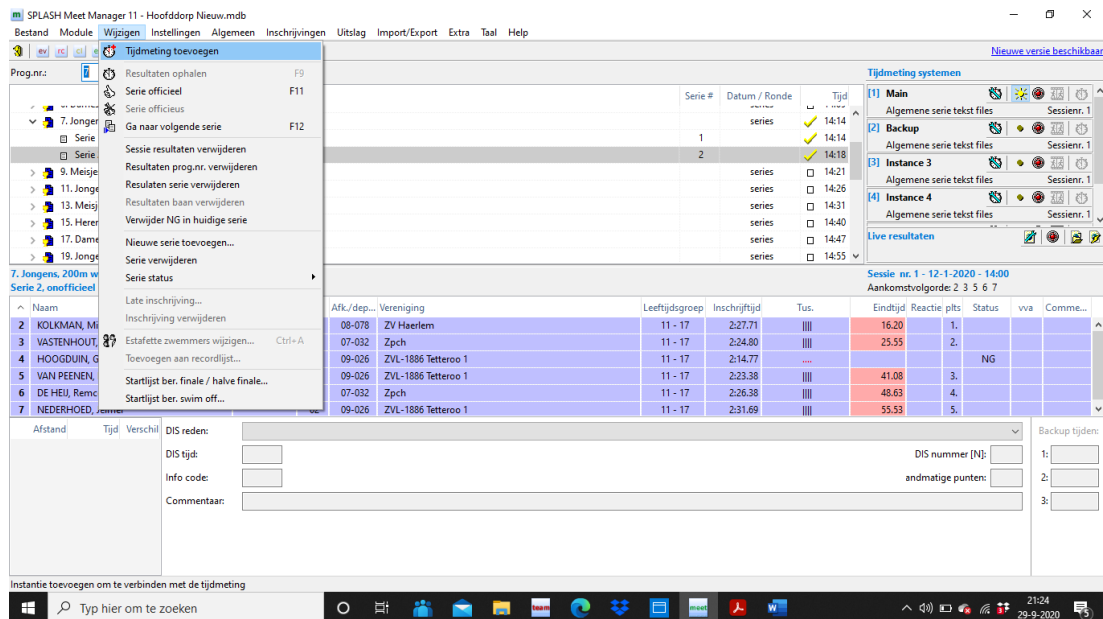

3. Selecteer bij Tijdmeetapparatuur: Algemene serie tekst files. Selecteer ook in welke werkmap de txt files staan. De standaard locatie voor KNZB Compete txt files is "Downloads"

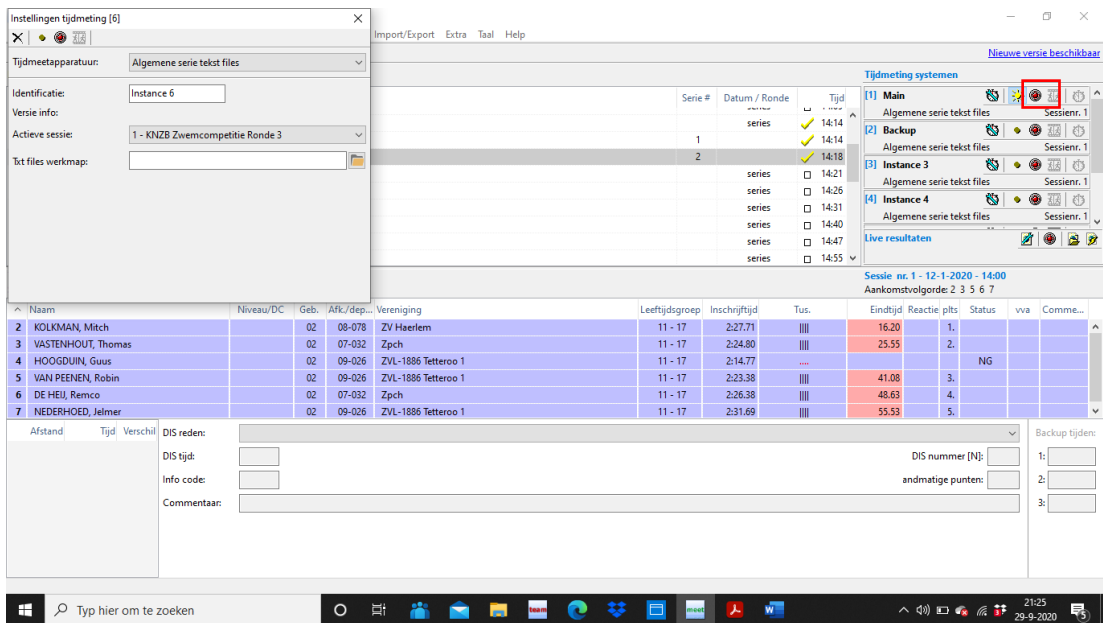

4. Selecteer programma en serie en activeer tijdmeting systeem door op het rode lampje te klikken, deze zal nu groen oplichten.

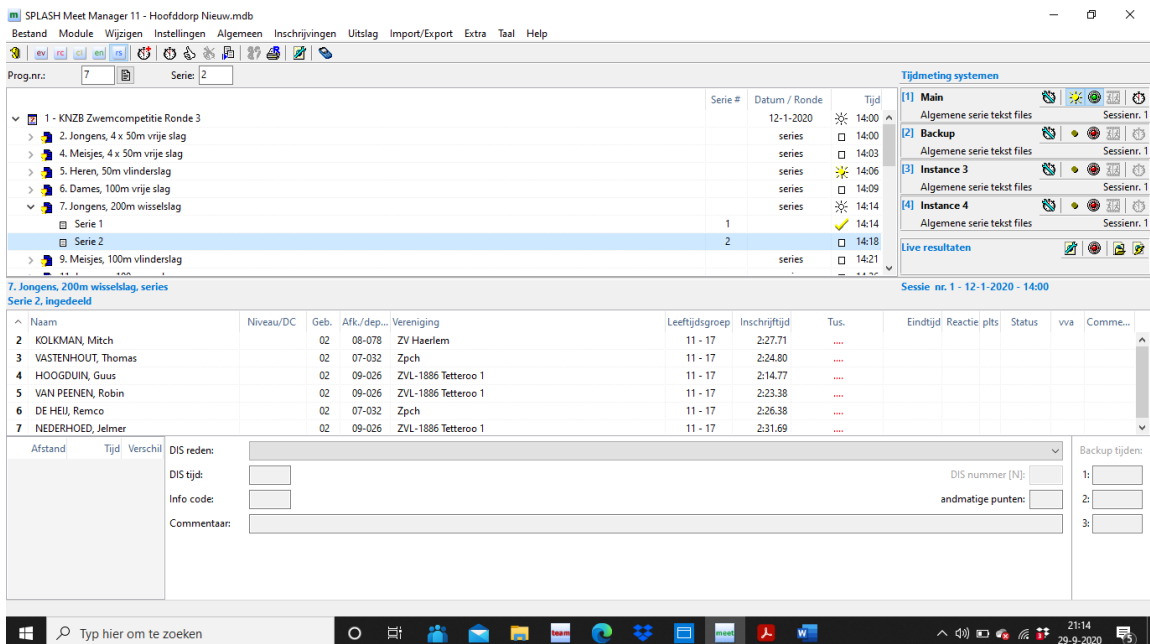

5. De resultaten per serie kunnen nu via de KNZB Compete Portaal geladen worden in Splash Meet Manager.
6. Log in op KNZB Compete Portaal
7. Selecteer programma & serie en klik op 'Exporteer Splash-bestand'

Serie 2.1 - 100m Wisselslag - Vrouwen Uitslag definitief EXPORTEER SPLASH-BESTAND

Baan	Zwemmer	Bondsnummer	Classificatie	Vereniging	Inschrijftijd	Diskwalificatie	Tussentijden	Tijd	Bevestigd
2	Sil	20100056		DW	-		50m: 00:51.59	01:46.66	✓
3	Linn	20110142		DW	-		50m: 01:07.33	02:07.46	✓
4	Zisanne	20100124		DW	-		50m: 00:00.15	01:50.65	✓

Volgorde Van Aankomst

	Positie 1	Positie 2	Positie 3
Op basis van tijden	2	4	3
Op basis van waarnemingen	2	4	3
K1	2	4	3

8. Het bestand (bijvoorbeeld genaamd, Session1-Event2-Heat1.txt) wordt lokaal opgeslagen op de (standaard)locatie van de computer.
 - a. standaard wordt het export bestand vanuit de KNZB beheerportaal opgeslagen in de folder “downloads”.
 - b. uitleg naam van het bestand: In bovenstaande geval betekent “Event2-Heat1” dat het programma 2 en serie 1 betreft.
9. Log in op Splash Meet Manager
10. Splash Meet Manager: selecteer programma & serie -> Houd SHIFT ingedrukt en klik op KLOKJE -> kies vervolgens op ‘Selecteer resultaten’.

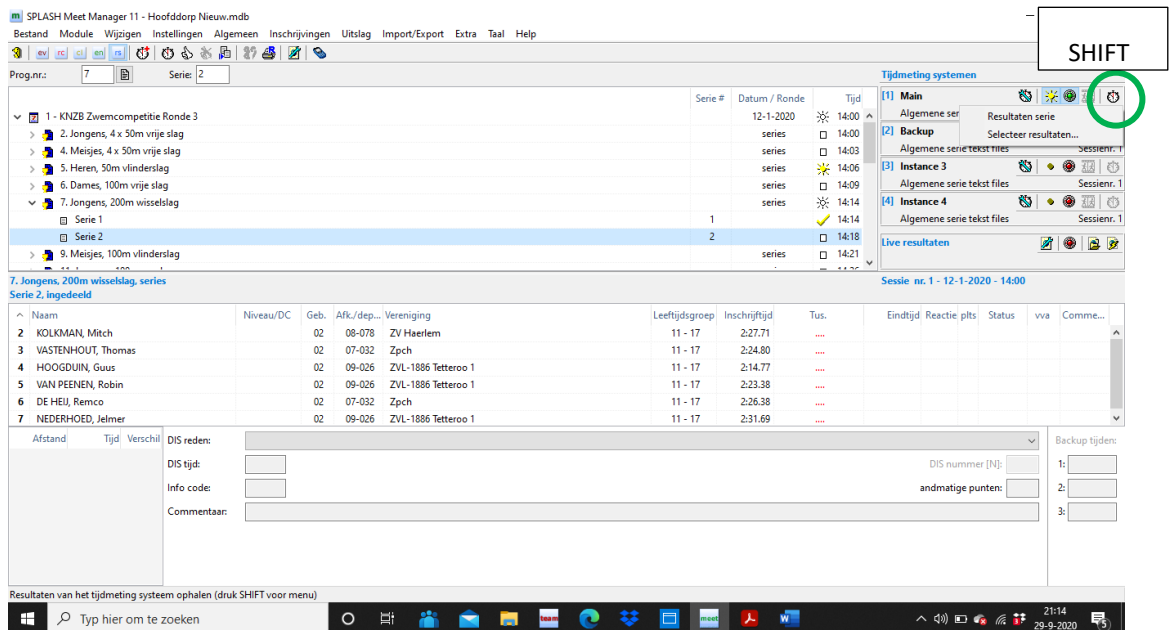

11. Selecteer en open vervolgens het txt bestand die bij het betreffende programma en serie hoort.

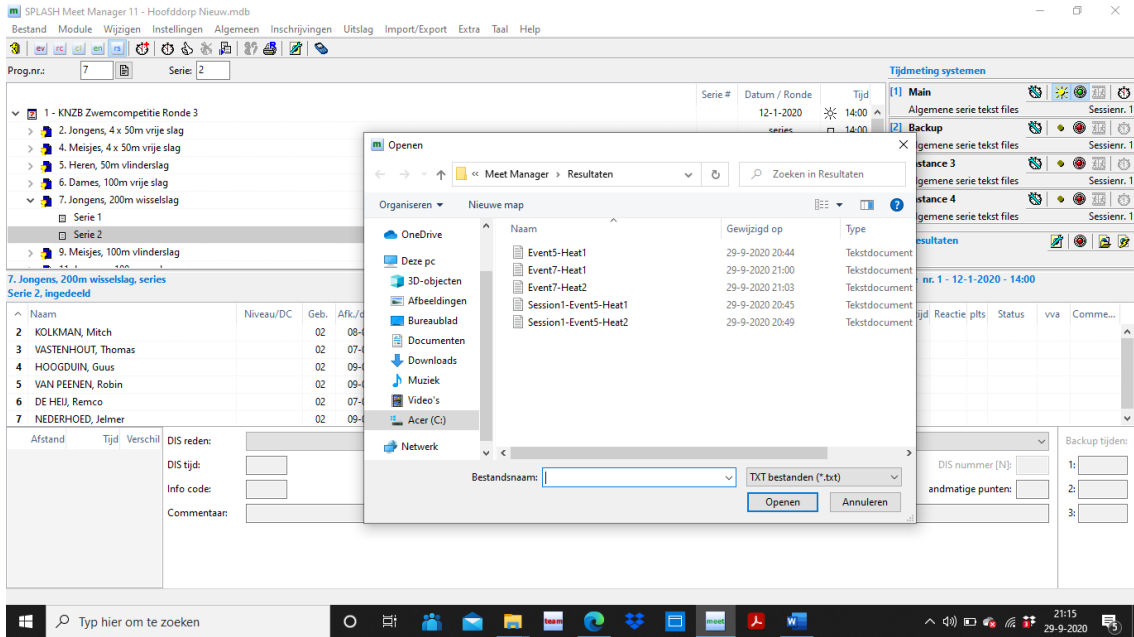

12. De resultaten van de serie vanuit de KNZB Compete Portaal zijn ingeladen in Splash Meet Manager.

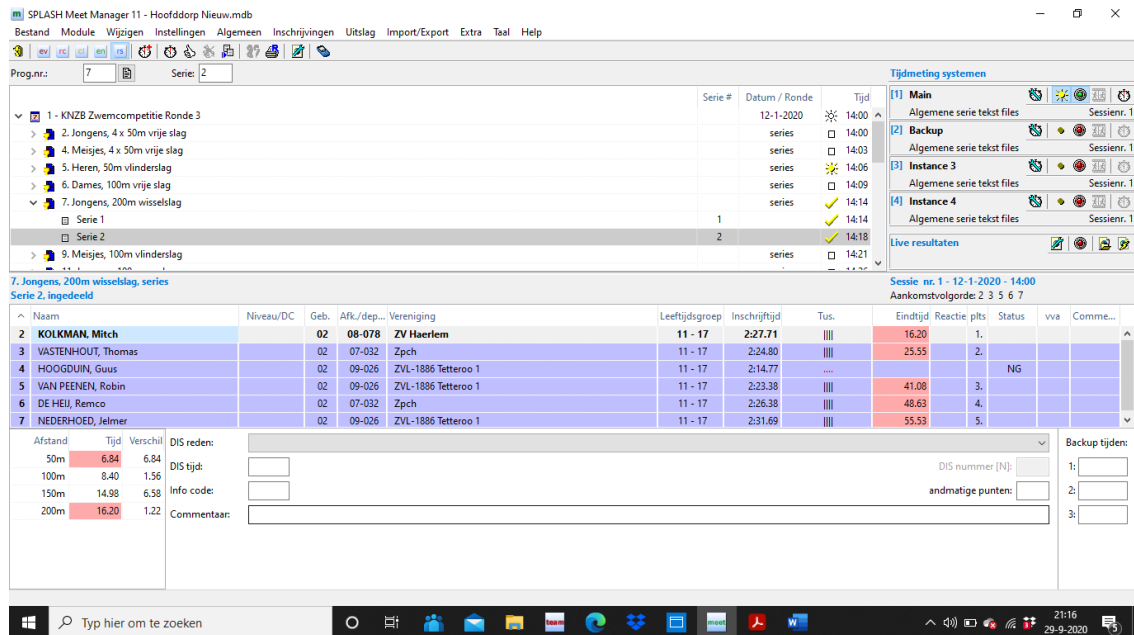

13. Kijk en beoordeel nu per serie in KNZB Compete wat de status van de serie is en welke uitzonderingen & aanpassingen op basis van de waarnemingen gemaakt dienen te worden zoals diskwalificaties, afwijkende VVA, etc (zie volgende hoofdstuk).

I. VERSCHILLENDE STADIA VAN EEN SERIE IN KNZB COMPETE PORTAAL

1. In het Portaal zijn de programma's en series zichtbaar. Een serie kan verschillende status hebben:
 - a. **Gepland.** De serie is nog niet gestart en staat gepland
 - b. **Uitslag definitief.** De serie is gezwommen, de tijden zijn geregistreerd en bevestigd door de tijdwaarnemers. De Volgorde van Aankomst is volledig en de tijden zijn in lijn met de waarneming. Er zijn geen diskwalificaties.
 - i. Deze serie kan meteen in Splash worden ingeladen
 - c. **Er zijn diskwalificaties.** De serie is gezwommen, de tijden zijn geregistreerd en bevestigd door de tijdwaarnemers. De Volgorde van Aankomst is volledig en de tijden zijn in lijn met de waarneming. Er zijn wel diskwalificaties voor een of meerdere banen.
 - i. Deze serie kan ingeladen worden in Splash, maar let op er zal handmatig een diskwalificatie in Splash toegevoegd moeten worden op basis van de goedgekeurde diskwalificatie waarneming.
 - ii. In geval van een diskwalificatie: verwijder handmatig de (tussen)tijden in Splash Meet Manager

Serie 2.3 - 100m Wisselslag - Vrouwen ! Er zijn diskwalificaties EXPORTEER SPLASH-BESTAND

Baan	Zwemmer	Bondsnummer	Classificatie	Vereniging	Inschrijftijd	Diskwalificatie	Tussentijden	Tijd	Bevestigd
1	Jessica	20100077			02:02.05		50m: 00:51.79	01:53.21	✓
2	Jorne	20100112		DW	01:51.72		50m: 00:49.56	01:49.19	✓
3	Naomi	20110026			01:47.36		50m: 00:43.45	01:38.91	✓
4	Sandro	20100112		DW	01:48.07	■	50m: 00:00.22	01:53.82	✓
5	Joelle	20100079		DW	01:59.87		50m: 01:01.69	02:01.56	✓

Volgorde Van Aankomst

	Positie 1	Positie 2	Positie 3	Positie 4	Positie 5
Op basis van tijden	3	2	1	4	5
Op basis van waarnemingen	3	2	1	4	5
K1	3	2	1	4	5

- d. **VVA afwijkend van tijden.** De serie is gezwommen, de tijden zijn geregistreerd en bevestigd door de tijdwaarnemers. De Volgorde van Aankomst is niet volledig of niet in lijn met de tijden. Er zijn mogelijk ook diskwalificaties voor een of meerdere banen.
 - i. Deze serie kan ingeladen worden in Splash, maar let op er zal handmatig een middeling plaats moeten vinden.

Serie 7.1 - 100m Vlinderslag - Mannen ! VVA afwijkend van tijden EXPORTEER SPLASH-BESTAND

Baan	Zwemmer	Bondsnummer	Classificatie	Vereniging	Inschrijftijd	Diskwalificatie	Tussentijden	Tijd	Bevestigd
3	Bart	20010086		DW	00:56.89		50m: 00:26.52	00:56.90	✓
4	Lucas	20060330		DW	01:25.48		50m: 00:00.24	00:32.65	✓

Volgorde Van Aankomst

	Positie 1	Positie 2
Op basis van tijden	4	3
Op basis van waarnemingen	3	4
K1	3	4

- e. **Uitslag incompleet.** De serie is gezwommen, niet alle de tijden zijn geregistreerd en/of bevestigd door de tijdwaarnemers. De Volgorde van Aankomst is mogelijk niet volledig of niet in lijn met de tijden. Er zijn mogelijk ook diskwalificaties voor een of meerdere banen.
 - i. Deze serie kan ingeladen worden in Splash, maar zal wel handmatig gecontroleerd moeten worden op onvolkomenheden.